

福井の 大学生活

★
2023
▼
2024



大学情報
福井の大学生活のこと
高校生の頃の話
大学卒業後のこと

FUKUI CAMPUS LIFE

「福井の大学生活 2023」 ● 当冊子内で使用している画像は、撮影時のみマスクを外しています

ふくい 地域創生士

大学で取得出来る新しいカタチ

地域を学ぶ、自分を知る、 地域に貢献できる人材を目指して

「ふくい地域創生士」とは、各大学等において定める育成プログラムをクリアし、“地域に貢献できる人材”と認定された証です。県内すべての大学等が一体となって、地域の持続的な発展とイノベーションを推進する担い手を育てる取組みを進めています。

ふくい地域創生士の 認定者数

平成 29 年度	50 名
平成 30 年度	75 名
令和元年度	81 名
令和 2 年度	55 名
令和 3 年度	54 名
合計	315 名

ふくい地域創生士になるには…

各大学において定める、
地域志向科目 12 単位以上を修得



地域でのインターンシップ、PBL、
又はこれに類する活動に参加

他大学と合同の
講義もあります!

現在のお仕事について

品質保証部の一員として、品質マネジメントシステムの運用や改善に携わっています。その一環として、国際規格について学んだり、顧客の品質チェックシートに回答したりしています。また、大学時代に身に付けた英語力を活かして、手順書などの英訳業務も行っています。

地域創生士認定後について

就職面接の際、課題探求プロジェクトなど地域創生士を取得する過程で行った活動が1つのアピールポイントとなりました。また、そのような活動を通して、自分で考え、試行錯誤し、自分なりの答えを探し出す力が身に付きました。就職活動だけではなく、卒業論文の作成や、現在の仕事などあらゆる場面でそのような力が役に立っていると思います。

ふくい地域創生士インタビュー



いとう かいね
伊藤 海音さん

福井大学国際地域学部卒業
福井銀螺株式会社勤務

地域創生士を取得したきっかけ

さまざまな地域志向科目の中で「課題探求プロジェクト」の影響が大きかったと思います。課題探求プロジェクトは、課題の解決のため実際に地域の企業や自治体に入り込み活動するプロジェクトです。このようなプロジェクトを通して地元福井に貢献したいという思いが強くなり、地域創生士を取得しました。

これから地域創生士を取る方へ

地域創生士を取得する中で、今まで知らなかった福井の魅力を知ることができるのと同時に、問題解決力や自分から行動する力を身につけることができ、自分自身の成長につながると思います。大学生活はあっという間ですので、さまざまなことに挑戦してみてください。

FWI 福井県若者情報発信局

福井の魅力 再発見アプリ

最新の
若者情報



地元企業の
就職情報

イベント情報

若者紹介

企業情報

事務局長



福井県チャレンジ応援
ディレクター(COD)

寺井 優介

このアプリは高校生の皆さんが興味を持つような若者向けイベント、県内で活躍する若者や若者団体の情報を掲載しています!自分たちの情報も登録できるので、ぜひ利用してください!

FWI 福井県若者情報発信局

ダウンロードは
こちらから



無料

令和5年3月発行 未来協働プラットフォームふくい

福井の大学生活

2023



目次

- P2 福井進学情報
- P4 福井で活躍する大学生
- P6 県内の学生団体
- P8 福井のアクティビティ
- P10 大学生の休日ドライブ
- P12 学生座談会
高校生と大学生に訊くりアル

大学紹介

- P14 福井大学
- P16 福井県立大学
- P18 福井工業大学
- P20 仁愛大学
- P22 敦賀市立看護大学
- P24 福井医療大学
- P26 仁愛女子短期大学

- P28 県内一人暮らし

卒業生の仕事インタビュー

- P29 福井大学
- P30 福井県立大学
- P31 福井工業大学
- P32 仁愛大学
- P33 敦賀市立看護大学
- P34 福井医療大学
- P35 仁愛女子短期大学
- P36 ふくい地域創生士/
ふくいの魅力再発見アプリ

県内大学に通う大学生の出身地

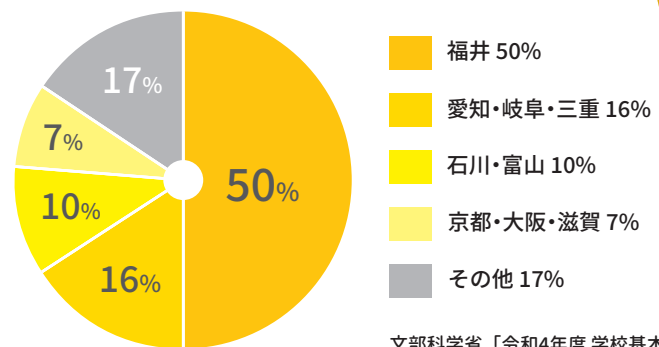

福井にいても
県外の人とは
友だちになれる！



文部科学省「令和4年度 学校基本調査」より算出



福井進学情報

7つの大学と9つの学問分野

	福井大学	福井県立大学	福井工業大学	仁愛大学	敦賀市立看護大学	福井医療大学	仁愛女子短期大学
人文科学				心理			
社会科学		経済経営	経営	コミュニケーション			
医療/看護/福祉	医学看護	看護福祉			看護	リハビリ看護	
理学/工学	工学		工学化学				
農学/水産		生物海洋					
家政				健康栄養			情報デザイン
教育	教育		工業/情報/理科/体育	子ども教育			幼児教育
体育/芸術			スポーツデザイン				
国際/地域	国際地域			コミュニケーション			

県内大学で取得できる主な免許・資格 (国家試験の受験資格等含む)

免許・資格名	福井大学	福井県立大学	福井工業大学	仁愛大学	敦賀市立看護大学	福井医療大学	仁愛女子短期大学
教育							
幼稚園教諭一種	●			●			
幼稚園教諭二種	●						●
小学校教諭一種	●			●			
小学校教諭二種	●						
中学校教諭一種	●		●	●			
中学校教諭二種	●						
高等学校教諭	●	●	●	●			
特別支援学校教諭一種	●						
特別支援学校教諭二種	●						
学校図書館司書教諭	●						
養護教諭一種		●				●	
栄養教諭一種				●			
技術							
一級自動車整備士	●		●				
二級自動車整備士	●		●				
第1種放射線取扱主任者	●		●				
第2種放射線取扱主任者	●		●				
エックス線作業主任者	●		●				
危険物取扱者(甲種)	●	●	●				
ITパスポート			●	●			●
電気工事士			●				
電気主任技術者			●				
計量士			●				
社会調査士	●			●			
一級建築士	●		●				
WEBデザイナー検定			●				
自然再生士補			●				
修習技術者(技術士補)		●					
技術士補			●				
基本情報技術者			●				
機械設計技術者(3級)			●				
環境測定分析士			●				
インテリアプランナー			●				
医療・福祉・保健							
医師	●						
保健師	●	●				●	
助産師	●						
看護師	●	●				●	●
理学療法士							●
作業療法士							●
言語聴覚士							●
公認心理師 ※				●			
保育士				●			●
保育心理士(二種)							●
児童厚生一級指導員				●			
認定心理士				●			
社会福祉士		●					
社会福祉主事				●			
精神保健福祉士		●					
児童福祉士				●			
児童指導員				●			
医療事務							●
レクリエーション・インストラクター							●
認定絵本士							●
健康							
日本スポーツ協会公認アスレティックトレーナー							●
日本スポーツ協会公認指導者				●			●
トレーニング指導者				●			
健康運動指導士				●			
健康運動実践指導者				●			
障がい者スポーツ指導員				●			●(初級)
救急法救急員				●			●
食品・栄養							
食品衛生管理者		●	●	●			
食品衛生監視員		●	●	●			
管理栄養士				●			
栄養士				●			
食の6次産業化プロデューサー		●					

実家暮らし・福井ひとり暮らし・県外ひとり暮らし

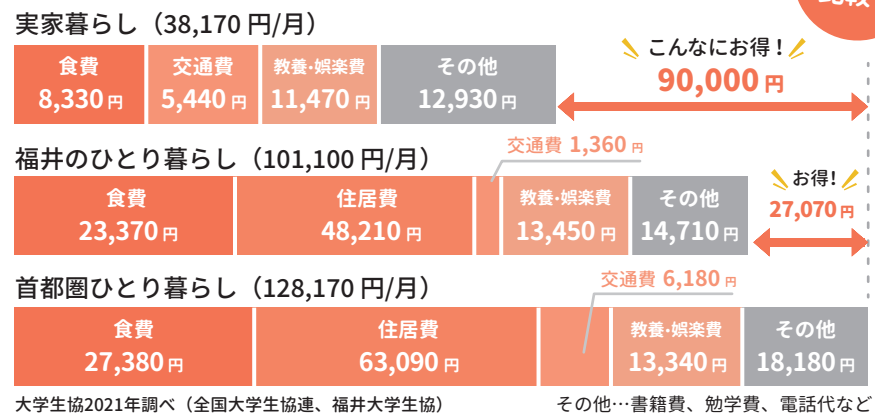

免許・資格取得条件の詳細は各大学へお問い合わせください

※公認心理師の受験資格を得るには、大学で必要な科目を修めて卒業した後、大学院に進学してさらに必要な科目を修めるか、特定の施設での実務経験が必要になります。

テノール歌手 横山 裕生さん

福井大学 工学研究科大学院生。
徳島県出身。可能性を広げるため
応募した「2022Mr.JAPAN」にて
全国ファイナリストに。現在はテノール
歌手としての活動や、ラジオ出演
など声を使った仕事に挑戦中。

Twitter



Instagram



いま追いたいーを追うのも一つ
みんなには少し先のお話ですが、やりたいことに確信を持って進路を決めても、悩んだまま進路を決めても、何も考えずに進路を決めても、進めば、その先で新しい人や世界に出会い、本当にやりたいことに出会うことがあります。そんなときは挑戦も一つの選択です。
例えば私は、21歳でクラシック音楽を始めました。自分の境遇や環境や状況に合う形で追いたいものを追うと決め、建築を学びながら音楽を始めました。
思えば、やりたい事や夢を叶えるためには、挑戦の未経験者でいてはけません。本当にやりたいことかどうかなんてできるかどうかなんて、やってみるまで分からないものです。だからまず

は、やって確かめましょう！
十八歳へ。
その思い込み、待った！
一般に、音楽は幼い頃からしている人が有利な世界と思われがちです。しかし、舞台上に立つためには一流に負けない桁違いの知識と技術が必要になるため、実際は、それを得るために狂ったように勉強を続けられる人が有利な世界です。(他にもありますが割愛します)
このように、ある思い込みが本質的なことに気づく妨げをしてみましょう。場合によっては、一度正しいと思いついたものに對しては、その正誤の精査をやめる癖があります。だからこそ、本当にそうなのか？と問うことや、行動してその正誤を確かめることがオススメです。

合同会社HOMEY 代表 野田周成さん

福井大学 工学部 機械工学科。2022年7月に同学科内のメンバーとHP制作会社を設立。現在はアプリ開発を行っている。



起業のきっかけは コロナ禍でのスキルアップ

入学当初からコロナ禍のため大学に行けず、時間があつたことから家でスキルアップのためにプログラミングの勉強を始めました。アルバイトでHP制作を経験したことで自分でもやってみようという思いが高まり、大学のメンバーと会社を設立。現在はプログラミングを教

作った教材が人の役に立ち、誰かの人生を方向転換させることが私の願いです。

高校生へのメッセージ

福井は頭の柔らかい経営者が多く、補助金支援もあるので若者が活躍できる場所です。将来起業を考えている人は福井ですることをおすすめします。

えるエンジニアスクールアプリの開発に取り組んでいます。自分がスキルアップのために使用した教材で人生が変わったように、自分が

大学に行くことが全てではありませんが、どこへ行っても学びは止めないようにしてください。大学で遊びながらも学べます。

福井で活躍する 大学生

コピーアイドルユニット 「らぶめいど」 森下 明依さん

福井工業大学 環境情報学部(現環境学部)。2022年秋に福井市主催「まちなかアオハルプロジェクト 大学生fes.」内にてコスプレアイドルショーを開催。その他コスプレイベント参加多数。



コスプレで地域を活性化
まちづくりに興味があり、自分が高校生の頃から夢中になっていたコスプレと福井を結びつけたイベント企画したい思いがありました。その時に大学の案内によって「まちなかアオハルプロジェクト」の存在を知り、コスプレアイドルショーで大学生フェスに参加。当日は不慣れた運営で課題もありましたが、幅広い年齢層の方に楽しんでいただくことができました。福井は自分を出せない印象が

強いので、コスプレのイメージを変えるイベントを行って自分の好きなことを堂々と表現できる街にしていきたいことが目標です。秋葉原のような街になれば、福井の知名度や認知度も上がって地域活性化に繋がると考えています。
好きなことをやってみる
自分の好きなことは恥ずかしながら出すことが大切です。とやみくもやってみる方が成功する確率も上がります。好きなこと、得意なことを伸ばしてください。

あわらConnect 代表 田中涼愛さん

福井県立大学 創造農学科。2022年に若者の挑戦を後押しする場として一般社団法人「あわらConnect(コネクト)」を設立。



「若者の挑戦」を応援！

周りの大人たちに支えてもらった結果、私自身がキッチンカー事業という形で夢を叶えることができた経験から若者がチャレンジする場所を作りたいと思い、「あわらConnect」を立ち上げました。夢への実現方法がわからない人が「ここに行けばできるようになる！」と思ってもらえる場所にしていきます。
事業内容は、若者の挑戦に対する支援を行うことです。夢を叶え

るために必要な方法を一緒に考え、必要であれば専門家や企業など助けられる大人たちを繋げます。また、県内企業との繋がりを生かして就職活動の支援を行います。県内の就職率向上に役立てたいです。若者の活躍によって地域の活性化も期待しています。
やりたいことを諦めないで
どんな夢でも、必ず周りの大人は助けてくれます。まずは自分のやりたいことを表現して、私たちと一緒に挑戦してみませんか？

Fスクサークル



これまでの活動

- Fスクサークル交流会**
ボードゲームなどで学生同士の交流を深めています。
- 高校生と大学生に訊くリアル**
高校生×大学生のイベント。進学不安やキャンパスライフについて大学生に相談できます。
- 緑job**
大学生×社会人の就活イベント。
- 高校生への相談対応**
公式LINEやZOOMなどで高校生の質問に大学生が回答しています。

サークルメンバー募集中!

- こんな学生におすすめ!**
- 他大学との繋がりがほしい
 - 充実した学生生活を送りたい
 - 福井を盛り上げたい
 - イベントの運営に携わりたい
 - 将来は福井で就職したい

「Fスクエア」は、高校生にも開放しているフリースペースです。勉強場所を探している高校生はぜひ利用してみてください。

報を発信しています。勉強の個別相談にも対応し、SNSで情報を発信しています。

器を探してみてください。

高校生向けとしては、福井県内の高校生が県内大学への進学を促進するための取り組みを行っています。県内大学の魅力を伝えるイベントの開催のほか、進路や勉強の個別相談にも対応し、SNSで情報を発信しています。

また、サークルで活動していく中でパワーポイントやデザインといったPC関連のスキルや、コミュニケーション能力も身につきます。将来に困っている学生はぜひサークルに加入して、就活で使える武器を探してみてください。

Fスクサークルとは
Fスクサークルは、高校生と大学生の交流・相談会や、大学生と社会人を繋げるイベント企画・運営などを行っているサークルです。県内大学の共通講義の講義やフリースペースの無料開放・貸し出しを行っている、大学連携センター「Fスクエア」を有効活用していただきたい想いからサークルが立ち上がりました。

Fスクサークルのメリット
Fスクサークルには、イベントの企画をほぼゼロから作り上げる楽しさがあります。サークルができて1年が経ち、少しずつ様々な大学のメンバーが増えてきました。人数が増えたことにより、さまざまな意見が交換しながら企画のアイデアを出していくことにやりがいを感じます。

HP



Instagram



Twitter



公式LINE



Fスクサークル

大学連携センター F-SQUARE
福井県福井市手寄1-4-1 AOSSA 7階
☎0776-97-6820 ✉d-renkei@fsquare.info

InstagramやTwitterで情報発信などを行っています。学生の取り組みも紹介しています。



福井の 学生団体紹介



+PARCO



+PARCOとは

私たち+PARCOは、「新しい時代に、新しい遊び場を子どもから大人まで楽しめる多様性のある居場所を作る」をテーマに、福井市中央公園で新しい遊び場を作る活動を行っています。コロナ禍で孤独感を感じ自己肯定感が下がってしまうこの状況だからこそ、子どもから大人まで楽しめる多様性のある居場所を作りたい想いから団体を立ち上げました。コロナ禍でも日々を楽しみ、ことや出会いや繋がりを、価値が循環することを諦めたくない。そこで、若者がただ通り過ぎていく場所となっていた福井市中央公園を利用して、ナイトピクニックイベントを開催しました。サマーフェスティバルやハロウィンイベントなどでは、多くの方に来場いただいています。

また、講演会や若者同士の意見交換会の参加を通して、団体として社会問題に対する意識・考えを深めています。

「移住や外国人労働者」など、メンバーそれぞれが感じる福井の課題を若者に伝える機会を作っていく予定です。地域で生きづらさを感じている人たちがもつと自分らしく生きられる町づくりと、人の繋がりが持続する「遊び場」を目指します。また、活動するメンバーには自分の描く社会を自分の力で実現できる環境が福井にはあるという価値を提供していきたいです。

ナイトピクニックの内容活動

- **ハンドメイドカフェ**
café mareさんのドリンク・クロップル・クロワッサンサンドの販売
 - **パークインシアター**
著作権フリーのモノトーン映画を上映
 - **ピクニックパーク**
レジャーシート・ピクニックセットの貸し出し
- ※ハロウィンイベントやサマーフェスティバルの際にはフォトコンテストやミニライブ、緑日やセンス絵描きコーナーなども設置

+PARCO (タスパルコ)

2021年5月創立
活動場所: 福井市中央公園
活動拠点: 一般社団法人
地域フロンティアラボラトリー

Instagram



activity

キャンプ

福井は設備が整った景色の良いキャンプ場が豊富。大自然を感じながらゆっくりと自由を満喫できます。仲間と食べるキャンプ飯やバーベキューは最高です。



activity

登山

頂上まで辿り着いた達成感や、綺麗な景色や澄んだ空気が魅惑的な登山。六呂師高原の星空も綺麗なのでおすすめです。

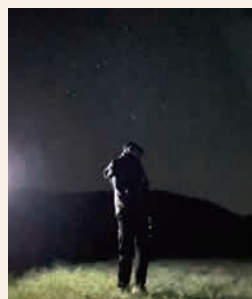

activity

釣り

釣りスポットとして有名な三国をはじめ、福井市内の川でも様々な生き物を釣ることができます。

activity

スノーボード

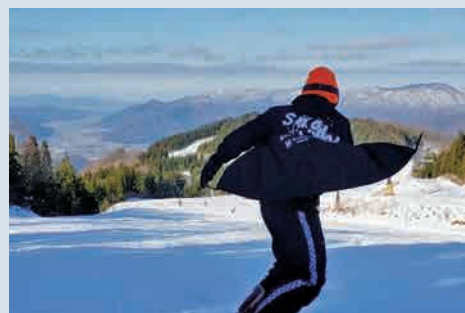

滑るだけでなくトリックを決めるなど、人それぞれにスタイルや楽しみ方があるスノーボード。最高の景色の中、一面の銀世界を滑る疾走感や開放感が最大の魅力です。



県内の
大学生が
紹介する

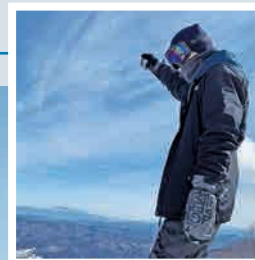

アクティビティ

福井の



海も山もあって自然が豊かな福井県。県内の大学生は自然の中でどんなアクティビティを楽しんでいるのか、福井大学スノーボードサークルの「snow」と、「THE GATE」でアルバイトをされている奥村さんに聞いてみました。

紹介者

福井大学 国際地域学部
奥村 颯太さん

2023年よりカンパネラへ新卒入社

2021年6月に株式会社カンパネラにてインターン、その後アウトドアショップ「THE GATE」にてアルバイトを経験。福井県内の豊かな自然を満喫しています。



アパレルから本格的なアウトドア用品まで取り扱う株式会社カンパネラでは、月に一回会社の人たちとキャンプを開催しています。

CAMPANELA

【本社】株式会社カンパネラ
福井県坂井市春江町針原20-29
TEL. 0776-63-6418



【店舗】THE GATE
福井県福井市定正町1216
TEL. 0776-97-8848



紹介者

福井大学スノーボードサークル
snow

初心者から上級者まで幅広いメンバーが集まる100人超の大規模サークル。シーズンオフでもバーベキューやイベント参加などを通して親睦を深めています。



Instagram



@fukui.snow

Twitter



@fukui_snowboard

3 晩ごはん

お腹が減ってきたところで美味しいご飯を食べて体力回復。落ち着いた店内でゆっくり食事ができました。

場所: ラ・ガシガシ
(福井県福井市高木中央1-2401-1)



車でどこに出かけるの?



大学生の

休日ドライブ

福井に住むほとんどの大学生が持っている車。
車を持っている大学生活が楽しいと聞くけど、どんなところに出かけているの?
現役大学生に聞いてみました!

4 足湯

地元に戻り、あわら湯のまち駅の「芦湯」へ。体を温めながらゆっくりお話をしました。

場所: あわら温泉「芦湯」
(福井県あわら市温泉1丁目203)



ドライブコース

5

4

1

2

3

5 温泉

最後は温泉で疲れた体をリフレッシュ。お風呂上がりにはジュースを飲んでゆったり過ごしました。

場所: 東尋坊三国温泉 ゆあぼ〜と
(福井県坂井市三国町宿2丁目18-1)



1 ボウリング

男子大学生定番の遊びとなっているボウリング。一投ごとに一喜一憂ながらも白熱した対決となりました。

場所: スポーツプラザ WAVE40
(福井県福井市大和田町68-1-2)



案内人



福井工業大学
見神 昂大さん

兵庫県の大学
池田 徳さん

あわら出身のお二人。
福井県に帰ってきた池田さんとドライブへ。
スタバで飲み物を買って出発です。

2 バッティングセンター

二人とも野球好きなのでバッティングセンターへ。バッティングのあとはピッチングも楽しんで体を動かしました。

場所: 福井スタジアム
(福井県福井市新保町19-53)

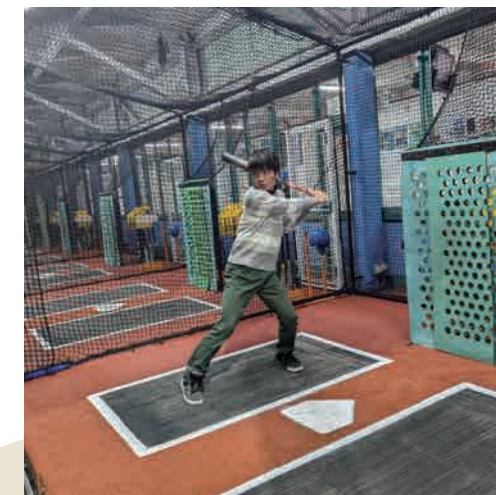

県内進学？ 県外進学？ /

高校生と大学生に訊くリアル



県内進学
福井県立大学
経済学部
小南 京平さん
(Fスクーカール生)

県内進学
福井大学教育学部
中等教育数学科
廣部 空さん
(Fスクーカール生)

県外進学
福井大学
国際地域学科
土田 智大さん

県外進学
追手門学院大学
地域創造学部
野尻 侑吾さん

県内進学
福井工業大学
環境情報学部
山崎 遥さん

県内進学
仁愛女子短期大学
生活科学学科
遠藤 滯さん
(Fスクーカール生)

県内志望
北陸高校
小笠原 凪人さん

迷い中
高志高校
山田 千陽さん

県内志望
福井商業高校
松山 鈴香さん

大学生へ

県内と県外の大学、
どんな理由で進学を決めましたか？

高校生へ

県内と県外の大学、
どちらに進学したいですか？

小笠原 (県外志望)
県外進学志望です。将来外国でボランティアや就職をしたいので、留学が必修で行ける大学を県外で探しています。

山田 (迷い中)
迷い中です。福井で公務員になるために政治学や社会学などを学びたいのですが、県内で学べる大学が無いので悩んでいます。

松山 (県内志望)
県内進学希望です。将来については未定ですが、県内の経済学部に進学したいと考えています。

野尻 (県外進学)
地域に関心があり、最初は県内の大学を考えていましたが今の大学を知って福井にも帰りやすい関西に進学しました。

山崎 (県内進学)
附属の高校から吹奏楽部の推薦で進学。理科の教員免許が取れるので、環境食品応用化学科を選びました。

土田 (県外進学)
愛知からの進学です。共通テストの結果を見て、入れそうなところから国際がついている学部がある福井大学へ進学しました。

廣部 (県内進学)
中学生の頃から地元の福井で教師を目指しており、福井で教員になるなら福井大学と考えて進学しました。

遠藤 (県内進学)
県内の短期大学なら通えると思い、唯一の短期大学である仁愛女子短期大学に進学しました。

小南 (県内進学)
地元福井を盛り上げたいので県内の大学へ進学。中でも幅広い選択肢を広げられる経済学部がある県立大学を選びました。

一進学先の選び方のリアル

松山 進学先を決める時、大学の情報収集はどうしていましたか？

野尻 福井と往復がしやすい関西エリアに絞って、地域のまちづくりに関する大学を探しました。

遠藤 パンフレットを見て、気になった大学の説明会に応募。実際にいろんな大学に行ってみて、自分に合っているかを判断しました。

山田 オープンキャンパスはどれくらい行きましたか？

土田 オープンキャンパスの飾ってくる雰囲気や苦手で、僕は一つも行かずにTikTokで大学に在籍している先輩にDMを送って質問していました。でも一人暮らしをするなら、大学周辺の街を見て回ってほしい。街の雰囲気や交通面、特に主要な駅からの距離は意外と重要ですよ。

山崎 普段から学校を公開している大学も多いので、何もない時にへ行ってみると普段の大学生活がわかると思います。

野尻 大学に入ってから思った内容と違うこともありました。学外活動に勢いで入ったことで、今は大学生活が充実しています。

小南 大学はいろんな人と出会う時間。授業外で何をやるかが重要なので、少しでも気になることがあればとにかく挑戦してほしいです。

山崎 部活の推薦で入りましたが、大学の部活は思っていたものと違いました。大学だけして過ごすよりも、バイトや課外活動に参加した方が多くの学びがあります。

一人暮らし・実家暮らしそれぞれのリアル

廣部 一人暮らしは自由が多くて、実家暮らしの方が制限が多いと思われがちですが、実際は実家暮らしの方が時間に余裕があると思います。一人暮らしだと生活費や家賃などを賄うためのバイトが必要な点も考えると、家事する時間も含めて実家暮らしの方が時間があるなど。

土田 一人暮らししている身としては最高の環境。実家暮らしだと夜遊びに行くことができない。バイトが夜遅くに終わるので、実家にいた頃のように晩御飯に合わせて帰宅する必要もないので気分が楽です。

小南 実家暮らしのメリットは生活費が抑えられるところ。一人暮らしだと自炊や買い物も必要で食費もかかります。

土田 家事は一週間で慣れました。1ヶ月もあれば一通りの家事はできるようになります。授学金借りてもバイトは必須でしょうか？

小笠原 県外に進学したいですが費用面が心配です。授学金借りてもバイトは必須でしょうか？

山崎 実家暮らしでも一人暮らしでも奨学金を借りながらバイトをするケースはあります。そこまで気にしなくても大丈夫です。

野尻 一人暮らしを始めるのと家電や家具などの初期費用がかかります。でも、今住んでいるところの地価が高くないので大阪でも家賃4万で生活できています。

土田 住む物件によりりますが、家賃5万と4万の生活費があれば節約しながらでも暮

らすことができます。

一大学生の遊び方のリアル

松山 思っていたよりも大学生は時間が無いように思えるのですが、遊ぶ時間はありますか？

小南 学部によって異なりますが、経済学部だと遊ぶ時間は十分にあります。

山崎 週4で部活があるので部活終わりに友達とご飯に行くことが多いです。

廣部 僕は友達とご飯に加えてボウリングや麻雀で夜通遊んでいます。

小南 大学生は無限の体力があるので、夜遊んで朝帰って大学へ行ってバイトするような生活でも大丈夫です。

土田 僕はご飯に行く以外だと、家で地元の友人とオンラインゲームをすることが多いです。

野尻 周りに一人暮らししている人が少ないので、友達の家に来て遊んだり、お酒を飲んだりとはほぼイメージ通りの遊び方をしています。

廣部 地元の方が同級生などの知り合いが多いので遊びに誘いやすいと思います。

小南 都会だと徒歩圏内に飲み屋やショッピングに行けて楽しそうだなと。空いた時間に観光もできると思うので憧れます。

野尻 旅行が好きなので時間がある時は電車に乗って街を探しています。大阪は新幹線や空港があるので遠出しやすい。

遠藤 福井で遊びに行くなら車は必須です。車の運転は怖かったけど慣れます。

まとめ

- 一人暮らしでも実家暮らしでもメリットとデメリットがある
- 地元に住んでいると友達と遊びに行きやすい
- オープンキャンパスに限らず、大学へ見学に行くと様々なことが見えてくる

一座談会の感想

小笠原 高校生の抱く大学のイメージと現実との間にギャップがあることや自分らしく学ぶことが出来ると分かり、大学進学への思いが強まりました。今までは県外の大学しかない！と固執していましたが、少し視野を広げて柔軟な考えを持ち、少しずつ考えを固めていきたいです。

山田 いざ希望学部に入ったとしても自分が思っていたのと違うことが多いと大学生の方から直接聞くことが出来ました。本当に自分がしたいことは何かをもう一度考えてもつと悩んでいこうと思います。

松山 これまで大学生との壁を感じていましたが、今回の対談で大学生の印象と大学に対する考え方が変わりました。一人暮らしや実家暮らしのメリットなど、大学のことだけでなく生活のことも考えることができて良かったです。

学術と文化の拠点として高い倫理観のもと、人々が健やかに暮らせるための科学と技術に関する世界的水準での教育・研究を推進し、地域、国及び国際社会に貢献し得る人材を育成。

- 学部数4学部 ● 学生数 3,978人
- 創立1949年 ● 留学制度 あり



佐藤 詩奈 さんの
キャンパス
ライフ

よさこいサークルの練習風景



友達と海へドライブ



カフェで美味しいスイーツを



いつもの場所で友達と勉強



大学構内は四季を楽しめます



キャンパスイルミネーション
学生が中心となって毎年秋冬にキャンパス内のライトアップを行っています。



水曜日は生協ショップのアイスが30%OFF!



総合研究棟1の13階からの眺め
13階から見下ろす福井の街並み。桜の季節も綺麗です。

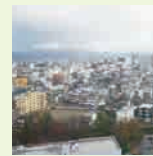

こっそり教える
大学ウラ話

先輩から /

高校生へのメッセージ

将来の夢が決まっていなくても、国際地域学部は色々な幅広いジャンルの学問を学ぶことができるので将来の選択肢が広がります。学部では同じことに興味を持っている人が集まるので、友達になりやすいです。

高校の頃は早め早めの行動が大事です。勉強面など基礎がしっかりしていれば、志望する進学先が変わっても対応できます。自分にあった勉強スタイルを見つけ、自分のペースで取り組んでください。



教えて先輩! /

現役生に聞く受験ポイント

どんな対策をしていましたか?

先生から出されたプリントや過去問を何回も解いて勉強していました。間違えた箇所を切り取ってまとめ、自分だけの参考書を作成。自分が苦手としているところを重点的に復習しました。間違えたところの復習は公務員試験でも役立っています。

文系は暗記科目が多いので、演劇のように強弱をつけながら音読することで覚えていました。

一日にどれくらい勉強をしていましたか?

平日の目標勉強時間は3時間、休日で8時間です。家だと勉強に集中できないので自習室で友達と一緒に勉強してから家に帰るようにしていました。早めに寝ることが大事なので、0時には寝るようにしていました。

国際地域学部

未来志向で、地域に織り込む世界へのまなざし

地域と世界、密接に関連する2つの分野を多角的に捉えることができる幅広い視野を養い、国際感覚に長けた人材の育成をめざします。

進路例

製造業 / 公務員 / 情報関連業

工学部

夢を形にする技術者 IMAGINEER をめざして

豊かな暮らしを支える科学技術の基礎となる工学。世界と協働し、夢を実現する高度専門技術者を育成し、地域と世界の発展に貢献します。

進路例

製造業 / 情報関連業 / 建設業 / 公務員

医学部

愛と医療で人と社会を健やかに

人々が日々の生活を健やかに暮らせるために己の知識と知恵を捧げようと志す、徹底した無私の愛を貫ける医師と看護師を育成します。

進路例

医師 / 看護師 / 公務員

教育学部

新しい時代に生きる子どもたちの未来をひらく教師をめざして

教育学部には「初等教育コース」と「中等教育コース」の2つのコースがあります。学校教育の多様な課題に向き合い専門性をもって取り組むことができる教員を育てます。

進路例

教員 / 公務員 / 情報関連業 / 製造業

佐藤 詩奈 さん

福井県立藤島高等学校出身
国際地域学部 4年



福井の大学生
7人に聞く

将来地元で働きたいと考えているため、福井のことを学べて地域の人と関わることができる福井大学へ進学しました。国際地域学部の幅広い学問の中で、最も興味を持ったのはジェンダー関連です。アニメをきっかけとしてジェンダー関連の変化を感じ、キャラクターがジェンダーレス化していたことから身近な学問として学びたいと思いました。卒業では「ジブリ作品のジェンダー表象の分析」をテーマとしました。

子どもがアニメを通して価値観や固定概念をどのように変化させていくのかを調べたいので、ジェンダーとアニメの関係性に注目しています。

卒業後は県庁職員としての採用が決まりました。県庁職員はなかなか地域の人と関わることが難しいイメージがありますが、コミュニケーションを取ることで地域の人たちを元気づけられる存在になりたいです。身近で頼れる職員を目指します。

福井県立大学は福井県の持続可能性を支える大学です。「オープンユニバーシティ」の理念を掲げ、豊かな県土と県民とのふれあいから、より広く深い学びを体験できます。2025年4月には、「恐竜学部(仮称)」を設置構想中で、世界の学術研究拠点として、恐竜学や地質学に関する人材育成・研究を進め、我が国のオンリーワン・ナンバーワンの学部として、福井県をより一層盛り上げます。

- 学部数4学部
- 学生数 1,772名
- 創立1992年
- 留学制度あり

恐竜学部(仮称)設置構想中!



齋藤 健人 さんの
キャンパス
ライフ



恐竜サークルメンバーと博物館へ

サークルでの定常活動

学校祭で販売した恐竜キーホルダー

学校祭での発表

休日に勝山のキャンプ場へ



恐竜学研究所
恐竜博物館の研究員も兼任する先生の本物の研究が行えます。2025年には恐竜学部(仮称)も誕生予定です。



苔専門の先生
苔専門の先生が在籍。苔の生態学に関する講義もあります。



図書館が便利
9:00~21:30まで開館。蔵書が豊富であるほか、Wi-Fiやコンセントも完備なので勉強に最適。

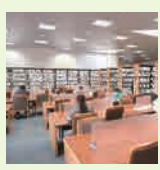

看護福祉学部	海洋生物資源学部	生物資源学部	経済学部
<p>少子高齢化などの急激な社会構造の変化の中で、人々が「健康で生きがいのある一生」を送るためには、多様なニーズに合った医療・保健・社会福祉の提供が望まれます。そのためには、疾病予防・医療・健康維持から社会福祉までの切れ目のない地域における支援が必要です。本学部では、看護学科・社会福祉学科の専門分野を超えて、経験豊富な教員による少人数教育で実践力を育成しています。</p> <p>進路例 看護師/保健師/養護教諭/海外青年協力隊/生活相談員/生活支援員/高齢者施設職員/障害者支援施設職員/児童福祉施設職員 など</p>	<p>若狭湾に面した小浜キャンパスを拠点とする、日本海唯一の水産・海洋系の学部です。海洋生物資源の持続的な利用を目指して、海の生態系における多様な生物と環境因子との関係や生物生産の仕組み、さらに「食」を中心とした海洋生物資源の利用加工やそれらの消費流通過程に関する教育・研究を行っています。</p> <p>進路例 食品・水産加工品、医薬品などの化学製品の研究開発・品質管理/水産資源の確保と国内外市場の開拓・流通/水産資材・水産ICT・海洋測機の開発・製造 など</p>	<p>動植物や微生物等の「生物」について学び、それを利用して社会に役立てる研究を行います。「生物」は、私たちが健康にする食の生産、自己組織化を介した物質のリサイクル、機械ではまだ不可能な再生可能エネルギーの効率的な生産など、多様な驚きの機能を示します。こうした生物に学び、時に化学を使い、実験室やフィールドで研究を行うことで持続可能な世界の構築に貢献します。</p> <p>進路例 製造業における研究、工程・品質管理、製造業務/環境関連の調査分析の企業における技術員/高等学校教員(理科)/公務員(農林業)など</p>	<p>経済学も経営学も、理論や歴史、制度論や現状分析など、多様なアプローチで学ぶ学問です。本学の経済学部は、個性豊かな教員によるきめ細やかな指導を行い、講義や演習(ゼミ)という基本的なフォーマットの中で、地域協働型アクティブ・ラーニングの場を多く提供しています。また、募集は学科ごとですが、両学科の科目を履修可能なので、経済と経営を総合的にとらえることができます。</p> <p>進路例 企業/NPO・NGO・農協・生協・大学法人職員/税理士/公認会計士/ファイナンシャルプランナー/国家・地方公務員</p>

先輩から / 高校生へのメッセージ

大学では県外からや海外出身など、様々な学生が集まるので世界が広がり、物事の価値観が変わります。私自身も大学に入ったことで学問の考え方が変わりました。高校の時は教科書から与えられた答えを出すような勉強でしたが、大学の研究は答えのない疑問に対しての活動になります。自分が知らないことに対する勉強はとても楽しいです。
生物資源学部は幅広い研究ができ、将来に繋がる研究ができる魅力があります。化学が好きな人にもおすすめです。

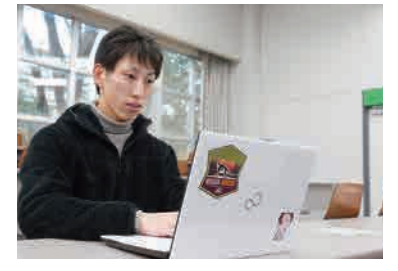

現役生に聞く受験ポイント

どんな対策をしていましたか?
推薦入試だったので小論文と面接の対策を行いました。面接では生物・化学・英語の口頭質問があります。特に生物が重要だったので生物では教科書の内容を頭に入れて論述できるように訓練。英語は英文を和訳できるように英文を読んだり単語を覚えたりしました。
勉強するときはストーリーとして覚えることで一連の流れで理解し、細かい内容も覚えられるようになりました。

一日にどれくらい勉強をしていましたか?
22時に寝て朝4時からコーヒーを飲みながら勉強するスタイル。寝る前に暗記が必要な勉強、起きてからは数学や化学など頭を動かす勉強を行いました。

齋藤 健人 さん

福井県立勝山高等学校出身
生物資源学部 3年



地元である勝山は自然が豊かなので、川遊びやキャンプなど自然の中で遊んだ経験から生物学に興味を持ち、生物資源学部へ進学しました。
4年生になるとそれぞれの先生の下について研究が始まります。大学で学んだ中で興味を持った分野が環境植物学なので、来年からは遺伝学を用いて福井の環境に強い小麦の研究を行いたいと思っています。
卒業後は分野を変更して大学院に入り、古生物学で小さい頃から好きな恐竜を研究したいと考えています。大学で古生物学を学んだり、恐竜サークルに入ったりしたことで恐竜への理解を深め、夏には発掘調査員として発掘調査に参加する機会にも恵まれたことで、より学びたい気持ちが高まりました。新たな種類の恐竜を発見することで福井や勝山がさらに盛り上がると思うので、将来は研究者など恐竜に携われる仕事を指したいです。

福井の大学生 7人に聞く

福井工業大学は、急激な技術革新が進む社会において、新しい価値を創造し豊かな未来を創造できる人材を育成します。

- 学部数4学部8学科
- 学生数 学部2,207人 大学院45人
- 創立1949年 ● 留学制度あり



窪田 日胡 さんの キャンパス ライフ

おしゃれなカフェへ



ゆりの里公園の
バラを見に行きました



角材を用いた
建築が特徴的な
「カフェ・クレオン」
(富山県)



銀杏の絨毯



ネイルのデザイン



「FUTタワー」の イルミネーション

環境情報学部デザイン学科の先輩がデザインを考案しました。

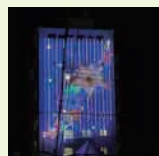

購買でコッペ亭の パンが買えます

福井市で人気のコッペパン専門店のパンが購入可能。すぐ売切れてしまうことも。

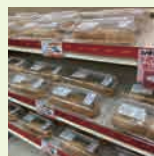

歴史的建造物

夢殿や正倉院など、構内に歴史的建造物を模した建物があります。



こっそり教える
大学ウラ話

スポーツ健康科学部

スポーツ、健康に関する基礎知識・基礎理論への総合的・学術的な理解を持ち、科学的な視点からスポーツ・健康産業界や地域スポーツ指導の発展に貢献できる人材を養成します。

進路例

公務員/教員(保健体育)/卸・小売業/運輸・郵便業/不動産業/フィットネスクラブ

経営情報学部

データサイエンス・AIおよびICTにもとづく経営・経済に関する知識と技術を習得し、高度情報社会の課題に対する適切な解決策の構想に貢献できる人材を養成します。

進路例

コンピューター・サービス業/情報技術者/金融・保険業/教員(情報)

環境学部

現代社会のあらゆる場合において重要性が増している環境に関わる教育研究を基盤に、地域から世界まで様々なレベルの諸問題に取り組むことにより、持続可能な社会の実現に貢献し、幅広い分野で活躍できる創造性豊かな人材を養成します。

進路例

バイオ技術者/建設業/卸・小売業/出版・印刷業/金融・保険業/公務員/教員(理科・工業)

工学部

高い教養と工学に関する高度な専門知識・技術を身につけ、ものづくり産業の発展に貢献できる人材を養成します。

進路例

通信業/建設業/電気ガス供給業/土木建築サービス業/公務員/教員(工業)

先輩から /

高校生へのメッセージ

大学は課題が大変ですが、先生や先輩方のサポートもあって毎日が充実しています。デザインに興味がある人、製品や建築が好きな人やゲームが好きな人・ウェブサイトを見るのが好きな人にもおすすめできる学部です。

大学に入ると高校の友達となかなか会えなくなるので、大切な人とはこまめに連絡をとって繋がってほしいと思います。県外に進学した友達が夏休みなどの長期休暇で福井に帰ってきた時、観光地へ遊びに行くと楽しいですよ。



教えて先輩! /

現役生に聞く受験ポイント

どんな対策をしていましたか?

ひたすら赤本などの過去問を解いていました。先生に添削してもらって、分からないところは分かるようになるまで質問。数学は数式を覚えるように、単語などは範囲を決めて覚えたら次の範囲を覚えるように勉強していました。勉強に疲れた時は何も考えたくないで寝てスッキリするようにしています。

一日にどれくらい勉強をしていましたか?

平日は学校から帰って0時まで勉強。休日だと図書館の開館時間から閉館時まで友達と勉強しました。一人で勉強するよりも友達と勉強した方が進むと思います。文系と理系の友達がいたので苦手な部分を補いながら勉強していました。

福井の大学生 7人に聞く

窪田 日胡 さん

福井県立羽水高等学校出身
環境情報学部 デザイン学科 2年

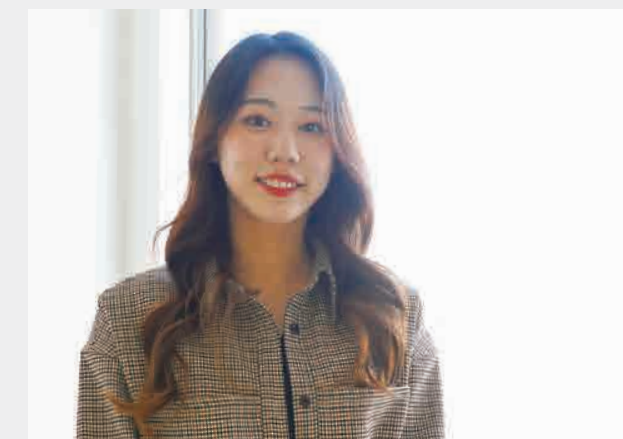

元々は経済面での地域活性化に興味があったのですが、デザインにも興味があることを高校の先生に伝えたところ、福井工業大学のデザイン学科を紹介していただいたので進学しました。街並みを見るのが好きなので、現在は建築デザインで地域を活性化させたいと考え、デザインに取り組んでおります。

将来は建築系の仕事をしたいので、設計士がインテリ阿哥イネーターを目指します。3年生の春休みを利用してインターンに行くことが目標です。

建学の精神である「仁愛兼濟」の理念に基づく教育研究をととして、現代社会の抱える諸問題の解決にあたる人材を育成する、「人間」をキーワードとした2学部4学科の大学です。

- 学部数2学部
- 学生数 約1,200人
- 創立2001年
- 留学制度 あり



手賀 彩華 さんの
キャンパス
ライフ

ダンス部では副部長を経験しました



友達とスノーボードへ



自宅で白身魚のラタトゥイユを作りました



桜の季節に旅行へ



嶺南旅行で食べたフグのフルコース



グラウンドからの眺めがきれい!
グラウンドは山を少し登ったところにあります。



夜の校舎がきれい!
夜になると、校舎や中庭のライトがつき、とてもきれいです。

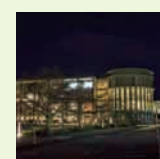

少人数だからみんなと仲良くなれる!
先生との距離も近いので質問しやすいです。



こっそり教える
大学 ウラ話

人間学部

心理学科
目には見えない“心”を見つめ、科学的にとらえる。
心と行動を対象に研究を進め、社会のさまざまなシーンで活躍できる心と社会のスペシャリストを育成します。

進路例
医療・福祉施設/カウンセラー/公務員/一般企業/大学院 等

コミュニケーション学科
人と人、人と地域をつなげ、世の中をより良くする。
専門知識と高度なコミュニケーション能力を習得できる学びと、地域活性化や社会調査、国際交流などの学びを通して、現代社会の課題解決に取り組める人材を養成します。

進路例
一般企業/中学校・高校教員(英語)/公務員/企画・マーケティング・情報処理/地域振興 等

人間生活学部

健康栄養学科
医療現場から食品開発、食育まで、栄養と健康を追求。
食品や調理、栄養の知識から人体や疾病など医学的な分野まで、広く深い専門知識と確かな実践力を備えた管理栄養士を養成します。

進路例
病院・医療施設 / 福祉施設 / 行政 / 学校 / 食品関連企業 等

子ども教育学科
教育・保育のプロとして、子どもの育ちと子育てを支えられる人に。
小学校教諭、幼稚園教諭、保育士、児童厚生指導員の免許・資格に対応。現場でリーダーシップをとれる人材を育成します。

進路例
小学校 / 幼稚園 / 認定こども園 / 保育所 / 教育関連 / 児童養護施設 等

先輩から /

高校生へのメッセージ

大学生活が良くなるかどうかは、自分の努力次第です。どの大学に行っても諦めなければ将来なりたい自分になることができます。
仁愛大学は先生が国家試験に力を入れているので、管理栄養士を目指している人におすすめできる大学です。週2回で国家試験対策をメインとした学内講座の開催や、調理などの実習も充実しています。福井県の郷土料理やクリスマスケーキも作れるので、食べるのが好きな人はぜひ来てください。

教えて先輩! /

現役生に聞く受験ポイント

どんな対策をしていましたか?
センター試験の勉強では過去問を解きながら、全ての分野をノートにまとめて覚えるようにしていました。わからない点は先生に質問することが大事です。
また、推薦入試だったので高校の先生と一緒に面接も練習。面接では気持ちが相手に伝わるように、真っ直ぐ前を向いて大きな声で堂々と話すことを心がけました。

一日にどれくらい勉強をしていましたか?

平日は学校が終わってから夜23時頃まで、休日は図書館が開く10時から夕方まで勉強しました。高校の先生が勉強する教室を19時まで設けてくれたり、お正月に教室を開放したりしてくれたので、とても勉強しやすい環境でした。

手賀 彩華 さん

福井県立鯖江高等学校出身
人間生活学部 健康栄養学科 4年

福井の大学生
7人に聞く



食を通して誰かを笑顔にしたい思いがあり、小学校の頃から管理栄養士を目指していました。仁愛大学のオープンキャンパスで健康栄養学科を知ったことをきっかけに、進学することを決めました。
現在はジビエの活用について研究を行っています。ジビエ料理は低脂質で鉄分やタンパク質などの栄養が豊富な上に、SDGsの目標にも関わっているため、学校給食などの活用が期待されています。肉の臭みや血の味のイメージを持つ方も多いジビエですが、調味料や味付けを工夫することで美味しく調理することが可能です。獣害の被害も大きいことから、美味しいジビエ料理を広めることで地域に貢献したいと考えています。
卒業後は食品企業の営業として、飲食店に商品提供や献立の提案を行います。食は一生関わることなので、人々が安心して笑顔で食事できるようにしていくことが目標です。



豊かな教養と総合的な判断力、高度な専門的知識と実践力を有する人材を育成するとともに、看護の発展に貢献できる質の高い研究に取り組むことを通して、人々の健康と福祉の向上に貢献できる大学を目指しています。

- 学部数1学部
- 学生数 226人
- 創立2014年
- 留学制度 無し



荒木 采子さんの
キャンパス
ライフ

ボランティア
サークルの親睦会



近くの海で
遊びました



一人旅で
岐阜城へ



自衛隊ファンなので
小松の航空祭へ



友達と雪遊び



公園が近い!

大学のすぐ近くに敦賀総合運動公園があり、遊びに行けます



実習ユニフォームが
かわいい!

水色のチェックが特徴。敦賀市立看護大学のオーダーメイドです。



通しやすい
始業開始時刻

9:30始まりのため、嶺北や県外からも無理なく通えます。



こっそり教える
大学ウラ話

看護学部

生命を救い健康を守る救急・災害看護学、在宅での療養を支える在宅看護学、住民の健康づくりを支援する地域看護学の3つの応用看護学から、将来に役立てられるような学習の機会を提供します。

進路例

看護師 / 保健師

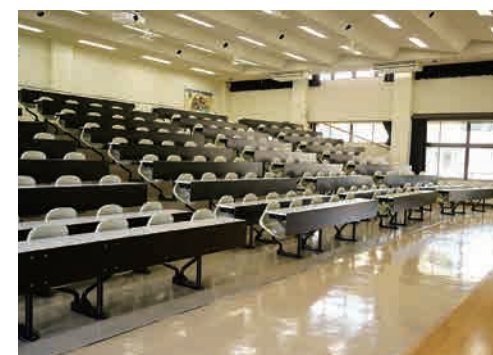

先輩から /

高校生へのメッセージ

辛い時こそ笑顔が大事です。私は笑顔を褒めていただくことが多く、中には笑顔で助けられたとの声もありました。そのため、誰かを笑顔にできるなら笑顔でいようと心がけています。

自分が頑張っていることを一番理解しているのは自分です。まずは頑張っている自分を褒めてほしいと思います。これから進路などで迷うこともあるかと思いますが、その時は自分が心躍る方を選択してみてください。



教えて先輩! /

現役生に聞く受験ポイント

どんな対策をしていましたか?

推薦入試なので小論文と面接対策に力を入れていました。担当していただいた先生の教科が国語だったので、小論文を指導していただくことが多かったです。小論文では理由を述べるのが大切で、なぜ自分がその考えに至ったかの理由を深掘りして何度も追求しました。

暗記科目の勉強は、書いたり声に出したりすることで頭と手に記憶させていました。色ペンのインクが減ると頑張った証としてやりがいを感じます。

一日にどれくらい勉強をしていましたか?

平日は5~8時間、休日は10時間勉強していました。勉強する場所は主に学校・塾・図書館などで、家では帰って寝るだけの状態にっていました。

県内の医療や現状を学ぶことができ、卒業後に助産学専攻科へ進むことができると敦賀市立看護大学へ進学しました。助産師を目指しはじめたきっかけは、小学校5年の時に経験した総合の授業です。赤ちゃんの人形をお風呂に入れた体験から、自分は赤ちゃんが好きなんだと実感し、助産師を目指そうと思いました。

母性看護学実習では、助産学専攻科の学生が分娩介助する現場に立ち会う機会がありました。その時に実習指導の先生が妊婦さんに対し、呼吸法を褒めるなどメンタル面のケアができる声かけを行っていたことが印象に残っています。また、現場の助産師さんのように自分も産科医の指示を先読みして動き、常に優しく妊婦さんに接することができるようになりたいと思いました。

荒木 采子 さん

福井県立若狭高等学校出身
看護学部 3年

福井の大学生
7人に聞く



福井医療大学の最大の特長は、学びの場と医療の現場が直結している点です。母体である「新田塚医療福祉センター」での実践的な学びで、次世代の医療・福祉を担う人材の育成を目指します。令和3年には大学院を開設し、高度な専門性と高い倫理観を兼ね備えた人材の育成を目指しています。

- 学部数1学部
- 学生数646人
- 創立2017年
- 留学制度 無し



大西 悠生 さんの
キャンパス
ライフ

カフェ風の
学食でランチ



休日は友達と
テニス



東京観光へ



学園の様子



学祭の飾りつけ

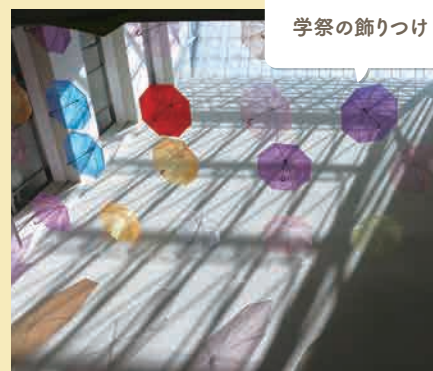

宮ノ下コスモス
広苑が近い!

徒歩3分ほどの距離。秋にはたくさんのコスモスが見られます。



24時間
利用可能な図書館

実習先が近いので、大学に戻ってすぐ勉強や調べ物ができます。

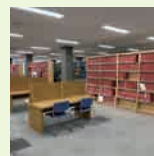

チューター制度

学生一人一人に手厚い制度! 少人数のグループ毎に担当教員が付き、学業や就職はもちろん、学生生活についても相談できる温かい環境が整っています。勉強も環境面も不安なく学生生活に集中できる!

こっそり教える
大学 ウラ話

保健医療学部

リハビリテーション学科

4つの専攻・コースを設け、理学療法士、作業療法士、言語聴覚士、アスレティックトレーナーといった専門職を養成します。それぞれの分野で高度な専門性を磨くとともに、幅広い視野をもつ人間性豊かな医療人を育成します。

進路例

病院・診療所/リハビリテーションセンター/
社会福祉施設/スポーツクラブ

看護学科

医療や福祉のさまざまな現場での実習や体験機会を多く設け、看護師の活躍や協働する医療専門職との関わりを肌で学びます。さらに実践者として必要な倫理観や豊かな人間性を備える看護師を育成します。

進路例

病院・診療所/社会福祉施設/企業内医務室/訪問看護

先輩から /

高校生へのメッセージ

高校生の時は、やりたいことが見つからない人も多いのではないのでしょうか。まずは、親や先生、大学の先輩などに話を聞いてみることで、自分の視野を広げられると思います。話を聞く中で、興味を持ったことがあれば詳しく調べてみてください。きっと将来に向けたヒントとなるはずです。

言語聴覚士は話すことが好きな人や、人を支えて笑顔にしたい人に向いている職業です。人とのコミュニケーションが好きな人は将来の選択肢に入れてみてください。



教えて先輩! /

現役生に聞く受験ポイント

どんな対策をしていましたか?

推薦入試を受験したので、面接試験の対策を重点的に行いました。面接試験では礼儀作法のほか、大学が求める人物像に沿った志望動機を持つことが大切です。志望動機がしっかりと定まっていれば、自信を持って受け答えが出来るようになります。具体的なエピソードを交えて話すと、より熱意が伝わりやすくなると思います。

勉強面では、まずは自分で考えることを大切にしながら、わからない部分があったときは、すぐに先生に聞くように心がけていました。

一日にどれくらい勉強をしていましたか?

学校に残って20時まで勉強していました。また、授業で習ったことは、その日のうちに復習することを習慣付けていました。

福井の大学生
7人に聞く

大西 悠生 さん

福井県立羽水高等学校出身
保健医療学部 リハビリテーション学科
言語聴覚学専攻 4年



医療の仕事に興味を持ち、その中でも私自身が幼いころに訓練を受けた経験がある言語聴覚士(S.T)を目指すようになりました。現在は、福井県内でリハビリや看護について学ぶことが出来る福井医療大学へ進学し、日々勉強しています。

大学では、音声障害について興味を持ち、研究しています。音声障害は、声帯の異常によって声が枯れて出づらくなるなどの症状が現れる、声を多く使うアナウンサーや保育士がなりやすいです。

これからは高齢化社会によってS.Tの需要は増えると思いますが、多くの施設で十分な人数が足りていない傾向にあります。言語聴覚療法を必要とする人たちに適切なリハビリを行うことができるように、専門的な知識を持ったS.Tを目指していきたいです。

研究では、保育士の音声を録音し、声の適正な出し方や高さなどを指導する「声の衛生指導」を行った前後でどのような効果が現れたかを調べました。

2年間だからこそその充実したキャンパスライフ。実践的な学びと学生一人ひとりに対応するきめ細やかなサポートで、あなたの「なりたい」を叶える大学です。

- 学部数2学科
- 学生数 427人
- 創立1965年
- 留学制度 なし



川村 海理 さんの キャンパス ライフ

授業で動物のアイコンをデザイン



小学校から続けている
バドミントン



地元勝山の風景を
水彩画で



一人暮らしなので
自炊もしています



「マイプロジェクト」で
制作した動画の1カット



図書館の ポイントカードで お得な特典!

本を借りれば借りるほどたまるポイント! 500ポイントで図書カードと交換できます。



キャンパス内で 園児と会える!

敷地内に幼稚園があり、キャンパス内でお散歩する園児を見てほっこり♡



仁短ランチデー

学食がお得に! 月に何度か学食が100円で食べられます。



こっそり教える
大学 **ウラ**話

先輩から /

高校生へのメッセージ

仁愛女子短期大学には幅広い分野の授業があるので、将来が決まっていなくても2年間で自分のやりたいことを見つけて選択肢を広げることができます。他にも女子だけの特別な環境で学ぶことができたり、共通の趣味をもった友達に出会ったりメリットがたくさんあります。

学生時代はなにかに挑戦できるチャンスがたくさんあると思います。今そのチャンスがあるのならぜひ挑戦してみてください。失敗したとしてもその挑戦は無駄ではなく必ず成長につながると思います。



教えて先輩! /

現役生に聞く受験ポイント

得意な数学の勉強では、公式の使い所などを理解することが大事だと考えています。教科書の例題に目を通して、解き方が頭に浮かぶかどうかを確認していました。

暗記する時は好きなことに関連づけたり、エピソードとして覚えるようにしています。また、分からないことは人に聞き、その場で解決するようにしていました。

推薦入試の対策で一番大変だったことは面接練習です。緊張して言葉が詰まってしまうので、先生と1対1での面接を繰り返すことで慣れるようにしていきました。言いたいことを箇条書きで書き出すことで自分の中で意見を練るようになりました。高校時代に力を入れていたことの中で何が一番インパクトがあるか、そこから何を学んだかを考えることが大切です。

公式Instagram

@jintan_now

授業、イベントなど
仁短の日常の
様子を発信!



@jintan_magazine

仁短の魅力を大公開!
公式Instagramマガジン



幼児教育学科

2年間で幼稚園教諭二種免許と保育士資格の二つを取得し、高い専門性と実践力を身につけた保育者を目指します。附属幼稚園や仁愛保育園がキャンパスに隣接しており、園児たちと関わることでさらに学びを深めます。

進路例

保育園/幼稚園/認定こども園/
公務員

生活科学学科 生活情報デザイン専攻

ICT+デザイン思考でこれからの社会で輝く人材を育成します。将来の進路を見据えた3つのコースを設け、希望の進路に対応する学びを深めます。資格取得にも力を入れており、授業や対策講座により検定合格や資格取得を目指します。

進路例

事務職/公務員/医療事務/
デザイナー(web・グラフィック)/SE/販売

福井の大学生 7人に聞く

川村 海理 さん

福井県立勝山高等学校出身
生活情報デザイン専攻 1年



絵を描くことが好きでデザインを学んだことに加え、オープンキャンパスで学生が主体となって行動する姿に魅力を感じて仁愛女子短期大学へ進学しました。生活情報デザイン専攻ではグラフィックやWebなど、Illustratorを使ったデザインや動画制作・ビジネスマナー・パソコンスキル・コミュニケーションスキルなど社会に出るために役立つことを幅広く学びます。「マイプロジェクト」という授業では、興味関心を持ったことに対して課題を設定し、調査や、発表のやり方を実際に経験して学びます。私は「ふるさとの好きな風景を写真と言葉で残す」をテーマに活動しました。ふるさとをじっくり見つめ直すいい機会になったし、今この時を10年後も20年後も振り返れるような地域づくりができればいいなと感じました。

将来は県内で印刷会社などデザインに関わる職業に就きたいと考えていますが、他にも広報や営業にも興味があるので、これからも視野を広く持つて様々なことを学んでいきたいです。



卒業生の仕事 インタビュー

プログラム開発

Pick up!

中田 春樹さん

大阪府立三島高等学校出身
福井大学 工学部 機械システム工学科 2020年卒業

就職先
江守情報グループ
株式会社イー・アイ・エル
福井県坂井市丸岡町ソフトパークふくい1-6
(丸岡町熊堂3-7-1-6)
江守情報グループの流通・物流業界向け
システム専門会社。



仕事について

プログラムの面白さに触れたことをきっかけとしてこの仕事に就きました。最初に担当した業務は、システムなどセットアップしたパソコンを倉庫へ発送する業務でした。現在はSQLといったデータベース言語を用いながら、商品リストなどデータベースの作成業務を担当。作成したデータベースは、物流センター内の商品から出荷指示のあったものを集めるピッキング作業用のシステムに使用されています。

やりがいと大変なこと

入社した直後は知識が無かったので、先輩方の当たり前が分からずに苦労していました。大学の研究で使っていたプログラムと、仕事で使っている

社風について

プログラムは言語も異なる別物。研修で一からの勉強が必要でした。しかし、その分自分の成長が感じることができ、効率よくプログラミングができた時は達成感がありました。会社では良い先輩に恵まれており、仕事が楽しいです。特に自分のメンターを担当してくれている先輩は、同じ業務を担当していることから質問しやすく、分からないことをすぐ解決できるので助かっています。

出身大学について

大学ではAIなど機械学習の研究を行っていました。やりがいを感じたのは自分がプログラムで作った機械を改良できた時です。先輩とのコミュニケーションなど人付き合いも必要だった経験は、今の仕事でも活かされています。

会社の先輩より



中田さんは飲み込みが早く、分からないことは質問してくれるので、仕事を任せて助かっています。時々突っ走る時もありますが、そのチャレンジする姿勢が良い刺激となり、自分も頑張ろうという気持ちになります。



先輩社員
嶋津 雅和さん

高校生へのアドバイス

大阪から福井の大学に進学してきて、のどかで自然が豊かな福井が自分に合っていると感じました。進学先を決める時は一度福井の良さを振り返って、県内の大学も選択肢に入れてみてください。プログラムの仕事は黙々とやるイメージが強いですが、ひとつの物をみんなで作るので人とのコミュニケーションが大切な仕事です。人と意見交換しながら仕事をしたい人におすすめの職業だと思っています。

県内 出身者の一人暮らし



取材

林 知草さん

福井県立大学 生物資源学部 創造農学科 3年
鯖江市出身

一人暮らしをしてみよう

3年から研究が始まって毎日芦原キャンパスに通うことが厳しくなったので、今年からあわら市内で一人暮らしを始めました。最初は親からの反対もありましたが、今住んでいるところは大学が幹旋している女子寮で家賃も安いので、最終的には一人暮らしを許可してもらえました。一人暮らし自由に使える時間が多く、好きな時間に遊びに行くことができます。逆に大変なことは家事全般で、掃除や洗濯など実家のありがたみがよくわかりました。

県内一人暮らしでよかったこと

帰ろうと思えばいつでも帰ることができるのと、支援してもらえない環境が良いなと思いました。病気になる時は何も動けなかったのが、親や友達に支援してもらえたことが嬉しかったです。

福井の好きなところ

福井は過ごしやすい環境で、人があたたかいところが好きです。車があればどこでも行ける環境なので、遊びに行きやすいと思います。

休日の過ごし方

休日はうどん屋さんでアルバイトをしていることが多いです。接客業なので人と話すことに抵抗がなくなり、緊張せずに話せるようになりました。また、ご年配のお客様が多いので話し方も身についたと感じます。店長から料理を教えてもらえることもあり、昼と夜でまかない料理をいただけるのもこのバイトでの魅力です。

部活は軽音楽部に所属していて、不定期で行うライブに向けてメンバーと練習しています。私はキーボードを担当しており、学校祭でもライブを開催しました。また、旅行も好きなので県外の友達に会いに行ったり、温泉旅行へ行ったりしています。



家でもバンドの練習をしています

バイト先のうどん

下呂温泉へ行った時の写真

高校生へ

私は社会人になる前に、学生のうちから一人暮らしの経験ができて良かったと思っています。一人暮らしを経験すると、学生の頃から自分で生きていく能力を身につけることが可能です。また、家族のありがたみも分かるので、家族を大切にしたいと思うようになりました。

大学では同じ境遇の人が集まるので、困った時はお互い助け合うことができます。家族のサポートも受けられる点からも県内の一人暮らしはおすすめです。



卒業生の仕事 インタビュー

商品開発

Pick up!

村下 雄祐さん

福井県立武生東高等学校出身
福井工業大学
環境情報学部 環境・食品科学科 2020年卒業

セーレン株式会社
TPF事業所 研究開発センター

就職先

福井県坂井市三国町米納津48-113-2
福井から世界に発信する総合繊維カンパニー。

卒業生の仕事 インタビュー

技術開発職



Pick up!

八田 千裕さん

福井県立武生高等学校出身
福井県立大学 生物資源学部 2021年卒業

就職先

株式会社 クォードコーポレーション

福井県福井市下河北町第11号13番地

水処理プラント施設の設計・施工・維持管理、及び、リース事業を全国展開しています。

材料選びから始まり試作と評価を繰り返しながら目指す物が形になることに喜びを感じます。時には作っても上手くいかないこともあります。

やりがいと大変なこと

元々製造業に興味があり、全国規模で展開している当社を希望しました。メインは住宅・土木に使われる環境資材の商品開発に取り組んでいます。パレルや車輜、エレクトロニクスなど幅広い商品を取り扱っているところが当社の魅力であると感じています。

仕事について



部署の垣根を超えて何でも聞くことができ、助け合える雰囲気があります。新人研修もビジネスマナーから実践まで時間をかけてしっかり行うので、未経験の方でも安心して仕事に取り組むことができます。

社風について

大学の垣根を超えて何でも聞くことができ、助け合える雰囲気があります。新人研修もビジネスマナーから実践まで時間をかけてしっかり行うので、未経験の方でも安心して仕事に取り組むことができます。

出身大学について

大学では大豆の初期生育について研究していましたが、今の仕事に直接は繋がらないですが、試行錯誤して研究する点では同じだと思います。経験がすばらしい教授が多いこと、研究室に早期配属できることから、自分のやりたいことを実現でき充実した大学生活を送れる環境だと思っています。

私の場合、就活生向けのイベントや企画運営を行う「学生団体」に所属したことも学外の方と多く関わった大きな経験となっています。

会社の先輩より



背景や目的など仕事の流れを掴むのが早く、自身で考え行動するので凄く頼もしいです。内容を理解しアウトプットすることが得意なので、私も学ばせてもらっています。今までには無い新しい発想で、開発を進めて欲しいと思います。



先輩社員
細川 泰志さん

県内に留まっていると視野が狭くなると思う方も多いと思いますが、決してそんなことはないと思います。全国に支店がある会社であれば若い時は県外支社で就職、ライフステージが変われば地元へという選択もできます。一番重要なことは、どこにいてもなく、嫌なこと苦手なことにも向き合い、主体的に動くこと。自分から調べたり、人と関わったり、そういった経験が多いほど働く中で自分の武器になり守ってくれます。大変ですが、勉強は選択肢を広げてくれるので大事です！

高校生へのアドバイス

大学で得た最先端の知識を会社に提供できることや、大学との共同研究で先生の橋渡しを行って研究の解説を行うことがやりがいです。自分が設計したものが施設に納められているのを見ると嬉しくなります。

やりがいと大変なこと

建設業は経験工学と言われており、とにかく経験を積みむことが求められます。入社当時は建設系の知識があまりなかったので大変でした。

社風について

先輩方も優しく和気あいあいな職場で、手厚くいろいろな人に指導していただいています。

出身大学について

研究室の先生が企業と共同研究していたことをきっかけに、社会の役に立つ部分に惹かれて微生物の研究をするようになりました。卒業後も大学と繋がっており、大学に研究を依頼することもあります。

また、大学で得た繋がりによって広報活動などを行うことができました。

私が高校生だった頃は特に将来を決めていなかったため、生物が好きという漠然とした理由で福井県立大学の生物資源学部へ進学しました。その結果、共同研究をきっかけとして自分のやりたいことを見つけています。自分の興味に向く方向に進むとやりたいことが見つかると思います。

高校生へのアドバイス

建設業は経験が重要。知識がなくとも、入社してからの経験次第で活躍できるようになります。地道にコツコツと物事に取り組むことができる人に向いている職業です。

会社の先輩より



八田さんは大学での知識を活かして先輩方と同じ立場で意見を言うことができていると思います。これからは自発的な行動が求められるので、コツコツと業務をこなしながら自発的に動いてくれることに期待です。



先輩社員
吉田 紗也さん



卒業生の仕事 インタビュー

看護師

Pick up!

藤長 夏生さん

福井県立美方高等学校出身
敦賀市立看護大学 看護学部 2019年卒業

就職先

市立敦賀病院

福井県敦賀市三島町1丁目6-60

市立敦賀病院は、地域の医療をささえ、信頼され、温もりのある病院をめざします。

卒業生の仕事 インタビュー

商工会議所職員

Pick up!

吉田 大輔さん

福井県立足羽高等学校出身
仁愛大学 人間学部 コミュニケーション学科
2017年卒業

就職先

武生商工会議所

福井県越前市塚町101

武生商工会議所は、越前市の商工業の振興と地域社会の発展のために様々な事業を展開しています。



仕事について

看護師を目指すようになったきっかけは、中学校での職業体験です。一つ一つのことに患者さんから感謝の言葉をいただいたことでやりがいを感じ、看護師を目指すようになりました。また、看護師は女性が長く活躍できるので女性のキャリアアップに強い職業です。地元に近い病院で働くことで地域に貢献できる想いもありました。

看護師として心がけていることは、患者さんの声を聞くことと、精神面と身体面の両方でサポートすること。大きな病気になって精神的に大きなダメージを受けた患者さんの精神面を支え、退院後も支援します。
現在は新人教育も担当。自分が新人の頃を思い出しながら働きやすい環境作りを目指しています。



仕事について

大学卒業後は福井市の企業に営業として就職しましたが、2020年に武生商工会議所へ転職しました。地元が越前市なので生まれ育った経験を生かしたいと思い、地元の企業を支えることで地域の力になりたい思いが転職のきっかけとなっています。
業務内容は、企画総務課に所属しており、主に会報誌の作成やHP、公式LINEの運用などを行っております。会報誌ではSDGsに特化したページを作るなど新しいことにも挑戦しました。

今後は資格の勉強を行いながら、会員企業様との交流を深めることが目標です。経験と知識を積んで中小企業の経営相談やサポートができるようになっていきます。

やりがいと大変なこと

やりがいは会員企業様とのコミュニケーションです。困った時に相談していただけたら、感謝の声をいただいたりすることにやりがいを感じます。

大変なことは執筆作業です。取材した内容を元に、企業の想いを言葉で表現することに苦労しています。しかし、ペーパーレス化が進む中で実際に触ることができない紙媒体の冊子が出来上がると達成感があります。

社風について

相談しやすく風通しがいい職場です。また、資格取得に積極的で、職場がサポートしてくれます。現在ITパスポートの資格取得を目指しています。同じ資格を持っている先輩も職場にいるので大変心強いです。

出身大学について

人と話すことが好きだったので仁愛大学のコミュニケーション学科へ進学しました。大学では地域貢献活動としてフィールドワークやゼミに参加。地域の課題などを解決するために話を聞き出したり、伝え方や表現の仕方を工夫したりする経験は今の仕事でも役立っています。

やりがいと大変なこと

患者さんから「ありがとう」と感謝を受け取ることが一番のやりがいです。地元で就職したので、退院した患者さんを地域で見かけることもあります。退院後の生活を見ることができると嬉しいです。

大変なことは忙しいこと。様々な業務があるので優先順位をつけて行いながら、患者さんの声も聞いていきます。イレギュラーへの対応力も必要です。

社風について

困ったことがあっても先輩が優しく教えてくださるので、あたたかく働きやすい職場です。新人の看護師も気軽に質問してくれています。

出身大学について

職業に直結する大学を選んだことで、大学で得た知識が仕事に繋がっています。担当する病棟によって看護内容は多岐に渡るため、大学で対応できる学びが得られます。昨年7月に経験した学会発表でも大学で得た知識を役立てることができました。

コロナ流行前は留学も経験。海外の医療で特に日本と違っていたことは看

高校生へのアドバイス

高校生の頃から、自分は何が好きで何に興味があるのか、自分で知っておいてほしいです。将来を考えていく中で、これから色んな選択をすることがあると思います。自分を知っておくことで、芯がぶれなくなり、きつと自信を持って選択することができそうです。

また、大学はオープンキャンパスに行っている大学を比較した上で選んでください。自分が決めて選んだ大学にいくことで責任感や自信がきます。入学してから不安にならないためにも、最終的に自分で選ぶようにしてほしいです。



先輩職員
出倉 未来さん

会社の先輩より

吉田さんはコミュニケーションが上手で、仕事を先回りしてやることのできる優秀な人材です。学生時代から自主的に物事に取り組んできたんだろうなと思います。今後もこのまま磨きをかけて仕事に取り組んでほしいです。



先輩看護師
石谷 梓さん

高校生へのアドバイス

社会には思っていた以上にいろいろな職業があります。職業に対して偏見を持たずに、広い視野で職業を探し、実際に触れてみてください。

私はいろいろな人に看護師を目指してほしいと考えています。それぞれの性格ごとにその人にしかできない看護があるので、自分の個性を活かせる場所を探している人におすすめです。

職場の先輩より

周りを見ながら患者さんだけでなく同僚や先輩にも明るくコミュニケーションを取ることができています。前向きなので一緒に仕事をしていて楽しいです。これからいろいろな病棟を経験することに期待しています。



卒業生の仕事 インタビュー

幼稚園教諭

Pick up!

田中 千晴さん

福井県立福井商業高等学校出身
仁愛女子短期大学 幼児教育学科 2020年卒業

就職先

仁愛女子短期大学附属幼稚園

福井県福井市天池町43-1-1

友達・先生・保護者と共に、地域のつながりを大切にして「生きる力」の基礎を育てることを目指します。



卒業生の仕事 インタビュー

作業療法士

Pick up!

高木 冬唯さん

福井県立足羽高等学校出身
福井医療大学 リハビリテーション科
作業療法学専攻 2022年卒業

就職先

福井総合病院

福井県福井市江上町58-16-1

福井総合病院は、救急医療で地域を支えるとともに、北陸トップクラスのリハビリテーション環境を持つ病院です。

仕事について
幼稚園の先生を目指すようになったきっかけは、年の離れた弟の存在です。弟と一緒に遊ぶ時間を通して「私は子どもが好き」という気持ちが高まり、保育の道を目指すようになりました。仕事の内容は、年幼組(2歳・満3歳児)の担任として、日々の保育を計画・準備・実践しています。季節や自然、行事を楽しみながら、子どもたちが成長できるように様々な活動を考えられています。また、園全体の行事の際には他の先生方と打ち合わせを重ねながら準備を進め、事務作業等もこなします。子どもたちの言葉や気持ちを受け止められて、子どもが興味をもてることを遊びに取り入れられる先生を目指したいと思います。



出身大学について
仁愛女子短期大学の幼児教育は実践的な授業が多く、楽しく学べる大学です。先生方も優しく、女子短大らしい和やかで楽しい雰囲気の中で、同じ

職場の先輩より



先輩の先生
道廣 莉々華さん

田中先生のクラスは穏やかで温かい雰囲気です。子ども一人ひとりに寄り添いながら笑顔で丁寧に接しているの、子どもたちは田中先生が大好きです。

高校生へのアドバイス
自分の興味があることに目を向けて挑戦してみることが、やりたいことを見つける近道になります。保育士や幼稚園の先生は子どもが好きで、運動することが好きな人、人と話すことが好きな人などいろいろな人に向いている職業です。また、ピアノや絵を描くことなど何か一つ特技があると強みになります。特技がなくても、短大で身につけられるので大丈夫です。

仕事について
作業療法士として、患者さんがその人らしい日常生活を送れるようにリハビリを行って支援しています。具体的には、身体機能や体力を上げることをはじめ、自動具の提供など日常生活動作の方法をアドバイスすること、そして生活の質を向上させることなどを行っています。入院中や退院後で不安を感じる患者さんの気持ちに寄り添い、笑顔でコミュニケーションを取ることで安心させることも仕事のひとつです。作業療法士を目指すようになったきっかけは、学生時代に受けた怪我の治療です。運動部に所属していたため大きな怪我を何度もしましたが、自身の身体を元の状態まで戻してくださったことに感銘を受け、作業療法士を目指すようになりました。



やりがいと大変なこと
患者さんとの信頼関係が大切な仕事なので、信頼関係が築けた証として患者さんからの「ありがとう」といった温かい言葉を頂けることにやりがいを感じています。患者さんが退院後に自宅で生活している様子を聞くことも嬉しいです。大変なことは日々の勉強。医療の進歩は著しいため、最新の知識や技術を得るため日々勉強に励んでいます。

社風について
「誠心誠意」を持って常に笑顔をやさず、患者さんの立場に沿ったリハビリを提供することに努めています。病院では様々な職種の方が勤めているので、分からないことが相談しやすく、働きやすい環境です。

出身大学について
大学では作業療法士になるための基礎知識や応用の講義を受け、実習では先輩職員の姿から明るいコミュニケーションの取り方を学びました。福井医療大学が取り入れているチューター制度では、少人数のグループに担当教員が付くので一人ひとり手厚く指導していただくことができます。

職場の先輩より



先輩職員
リハビリテーション科
作業療法室長
明石 美穂さん

リハビリを進めて行く上では他部署との連携・外部との連携が必要不可欠です。高木くんのコミュニケーション力で、これからも積極的に発信してってください。そして、今後は後輩育成にも力を注いで欲しいです。

高校生へのアドバイス
作業療法士は人とのコミュニケーションが好きで、人に向いている職業です。話すことが苦手な方でも、大学で必要なスキルを学ぶことができます。将来に向けて夢や目標があるのであれば、些細なことでも周りの方々に相談してみてください。私は高校の時に作業療法士の夢を家族や先生、友人に相談したことでアドバイスをもらえることができた結果、現在作業療法士として働くことができています。高校生の皆さんが夢を叶えられるよう、応援しています。